

VALLE DE LOS CAÍDOS
6/5/2010

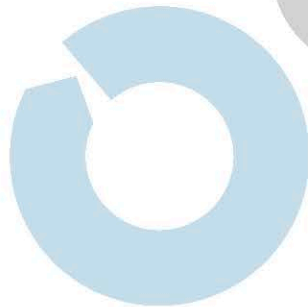

Entrada posterior a la Basílica del Valle.

Se recorren aproximadamente 300 metros de pasillo forrados en granito, desembocando al final en un pasillo con ascensores, que comunican con la nave central de la basílica.

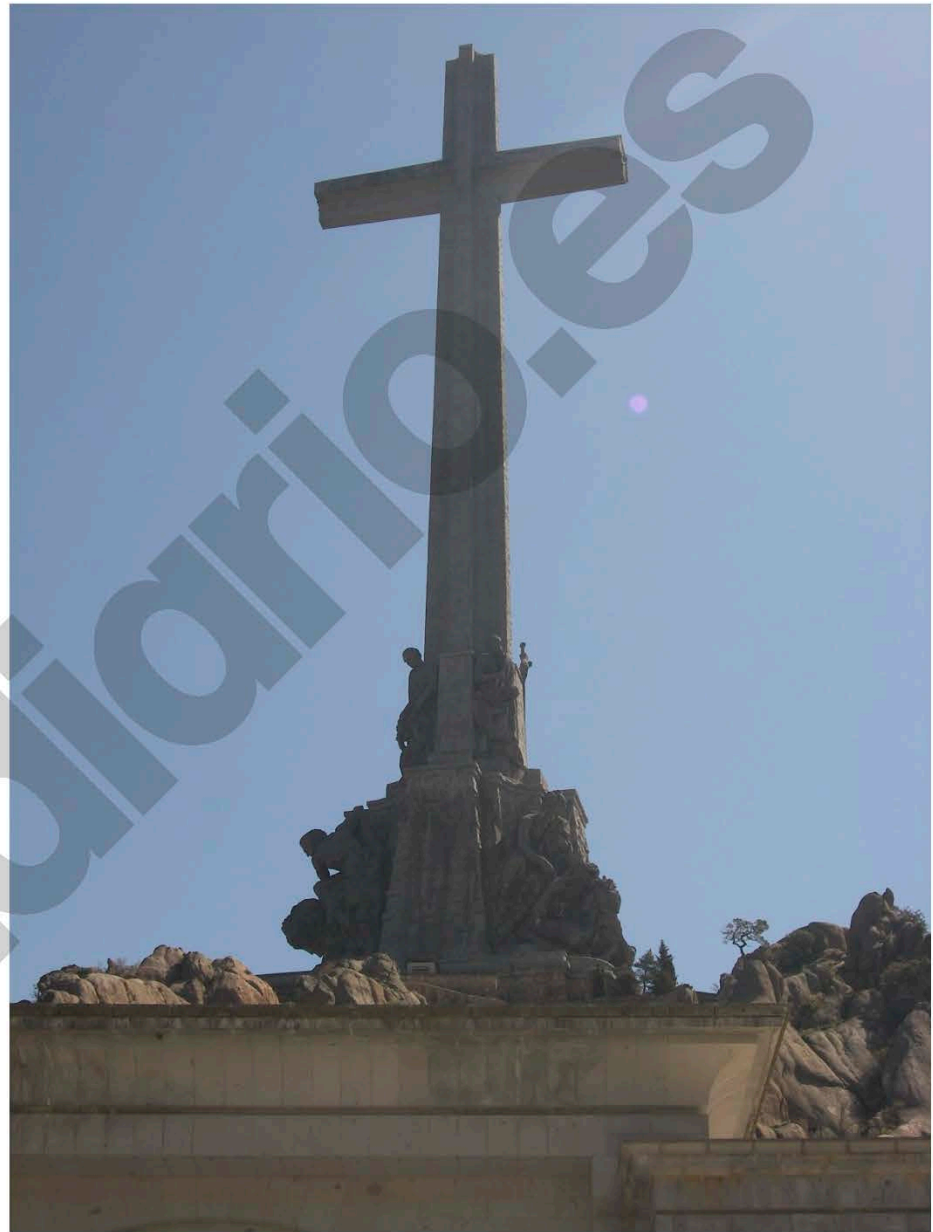

CAPILLA DEL SANTÍSIMO

Da paso a la sacristía, lugar en el que se producían constantes goteras y humedades, hasta que se toma la decisión, en el año 2000?, de arreglar el problema.

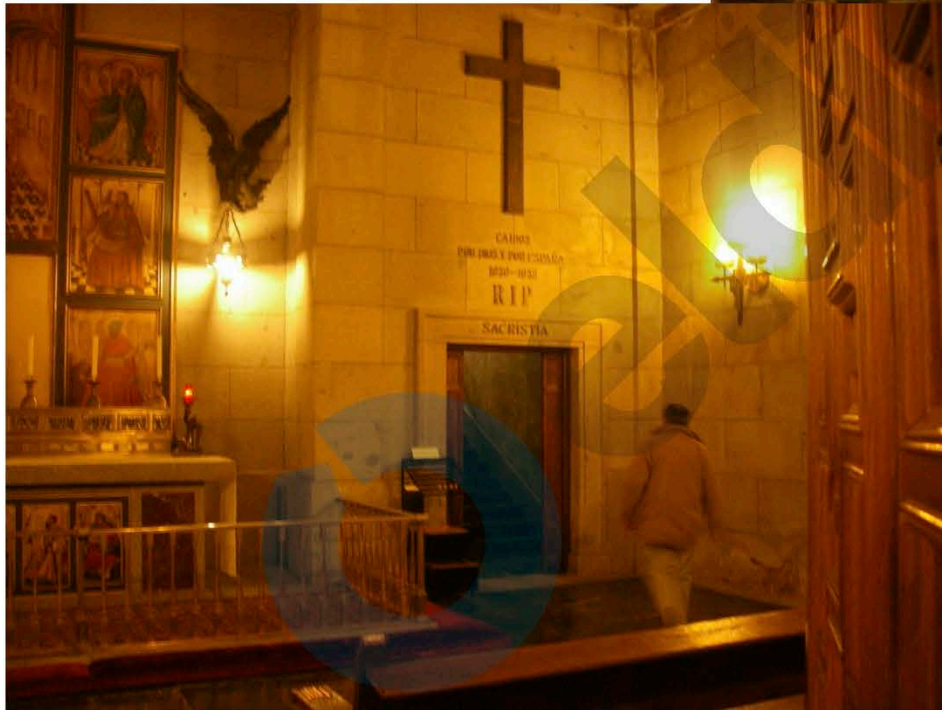

Existen dos puertas de acceso, en la de la derecha, se aprecia la cruz y RIP, da acceso a una escalera con diferentes descansillos.

CAPILLA DEL SANTÍSIMO

En el primer descansillo de la escalera , se localiza una puerta de metal cerrada, y que se corresponde, según las explicaciones dadas, con la maquinaria del sistema de acondicionamiento y temperatura. Esta puerta cerrada, se corresponde con el primer nivel de enterramientos, y por lo tanto está vacía de restos óseos.

En el segundo descansillo, se aprecia una habitación grande, vacía, con restos de humedades, y perfectamente iluminada, a la que se accede por una puerta amplia y grande. Se accede al segundo nivel.

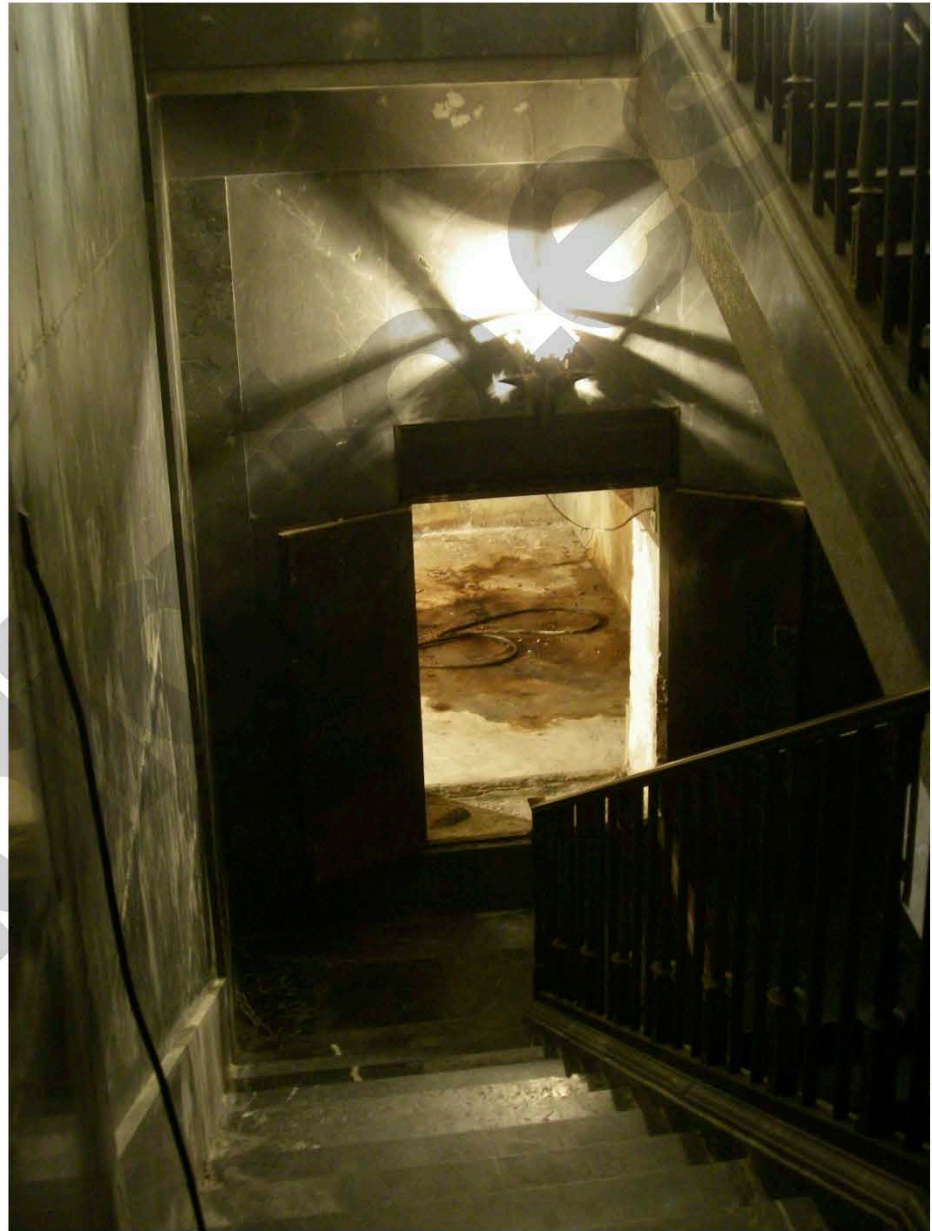

CAPILLA DEL SANTÍSIMO

En el segundo nivel, apreciamos una habitación grande, de techos muy bajos, con humedades en las paredes y suelo. No se aprecian restos de materiales orgánicos, destacando en una de las esquinas una arqueta de obra que comunica con el nivel inferior.



El suelo se encuentra perfectamente nivelado, y en la parte superior, se aprecia material de hormigón de obra y planchas cruzadas de material, que sostiene el tercer nivel, o nivel superior. No se encuentra en este segundo nivel, restos de material correspondiente a un columbario (féretro), ni restos óseos.

CAPILLA DEL SANTÍSIMO

El techo de la Capilla del Santísimo, da lugar a una distribución doble, a la derecha, acceso al tercer descansillo, mientras que en la izquierda, se da acceso a una habitación cerrada para caída de aguas y una trampilla en el techo, que da acceso a otra habitación.



CAPILLA DEL SANTÍSIMO

Al abrir la trampilla del techo, encontramos una habitación, perfectamente tabicada, con aspecto de haber sido rehabilitada hace poco tiempo, y que se corresponde con los niveles tercero, cuarto y quinto. En esta habitación, no se aprecian restos óseos.



CAPILLA DEL SANTÍSIMO



Acceso al tercer descansillo, se ha retirado la placa de mármol, y se aprecia un muro de ladrillo que da acceso al tercer nivel.

CAPILLA DEL SANTÍSIMO

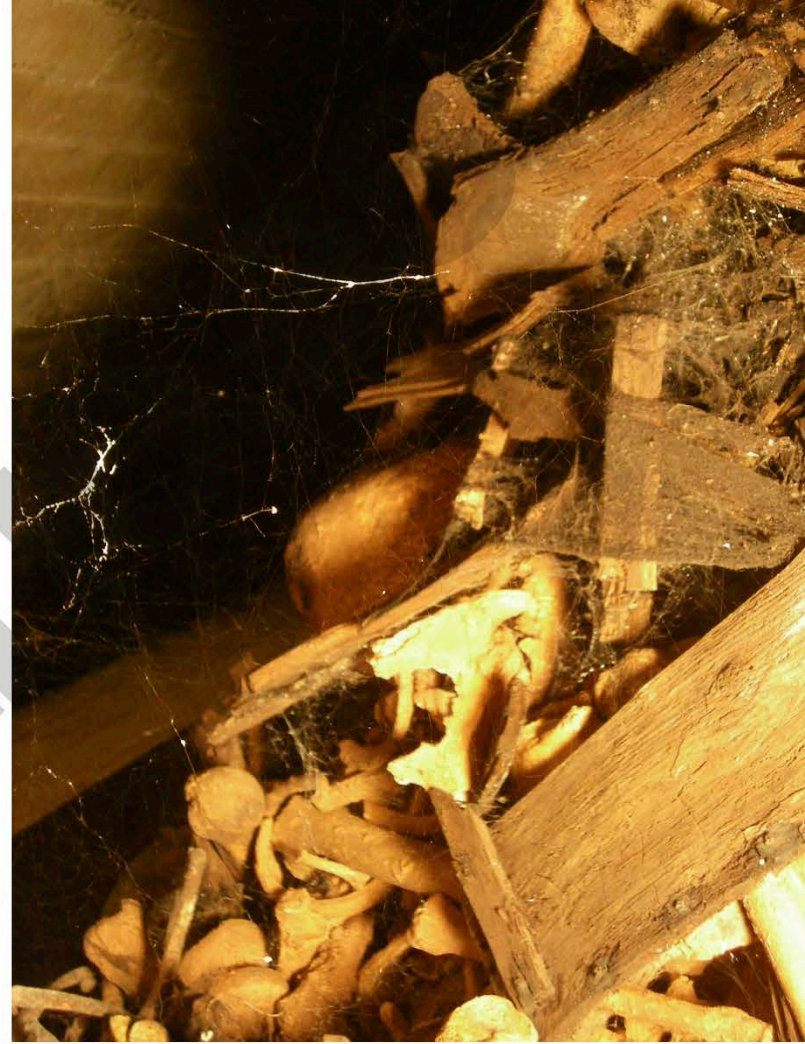
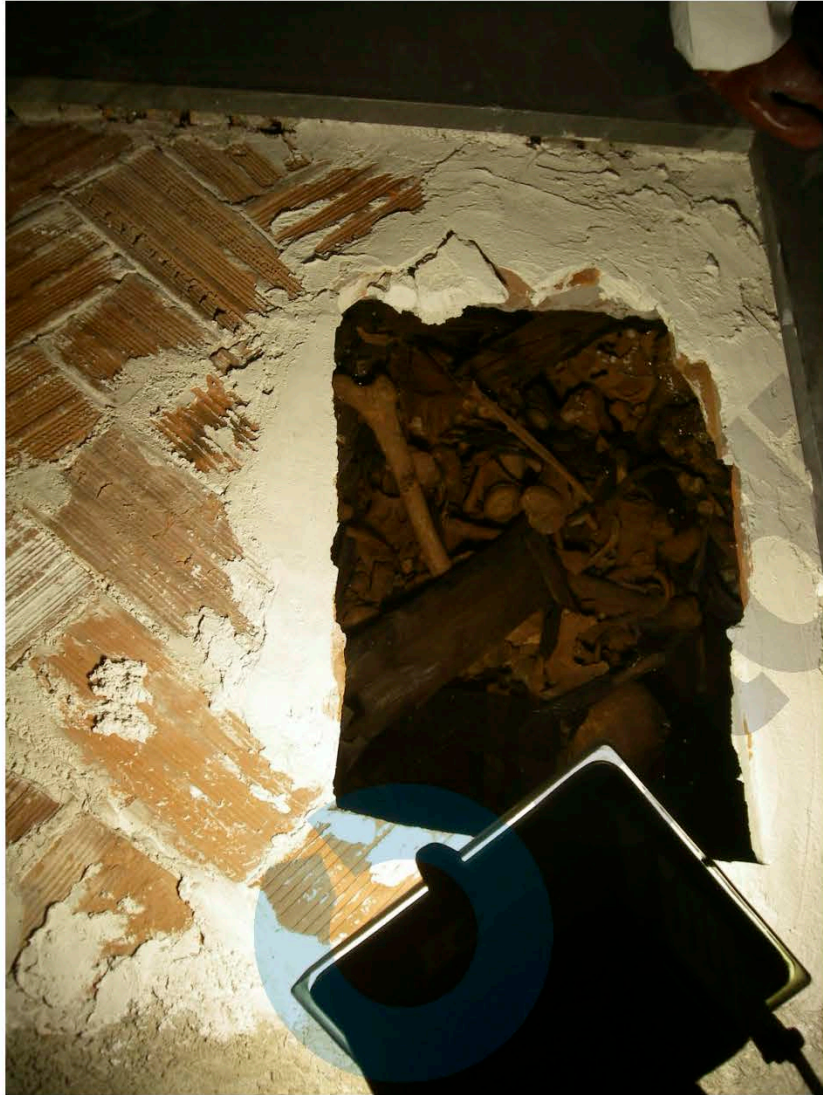

Acceso al nivel tercero, con presencia de material óseo suelto y amontonado. Se aprecian múltiples restos, completamente desordenados y fuera de los columbarios.

CAPILLA DEL SANTÍSIMO

Quinto nivel (derecha), dónde se aprecia la acumulación de huesos, material de columbarios, sin que exista una clasificación u ordenación mínimamente clara. En el nivel quinto, se aprecia la acumulación de restos óseos en línea, debido a la desaparición de los columbarios por la acción del tiempo y de la humedad. En la parte superior, se aprecia el techo de la bóveda.



Cuarto nivel (Izquierda), la fragmentación es múltiple, tanto a nivel de hueso como a nivel de los columbarios. La posibilidad de poder visualizar el resto del nivel es nula, debido al amontonamiento de restos de otros niveles (1º y 2º). Se desconoce el alcance real del número de restos introducidos en este nivel.

CRIPTA	NIVEL	RESTOS	COLUMBARIOS
CAPILLA DEL SANTÍSIMO	1º.	2685	285
	2º	2104	310
	3º, 4º, 5º	5836	2803
	TOTALES	10545	3398

En total, se tienen registrados 10545 personas en esta capilla, que se corresponden a 3398 columbarios. Los restos de primero y segundo nivel, suman 4789, los cuales se han distribuido por el resto de niveles, y además por otras capillas localizadas a los lados de la nave central, concretamente en dos capillas, Capilla de África y Capilla Loreto, pero se desconoce el número de restos que han sido introducidos en cada una de ellas, además, el número de traslados a los niveles 3º, 4º y 5º, es completamente desconocido, quedando constancia de imagen del caos que se realizó con el traslado de los restos de los niveles 1º y 2º.

CAPILLA DEL SEPULCRO

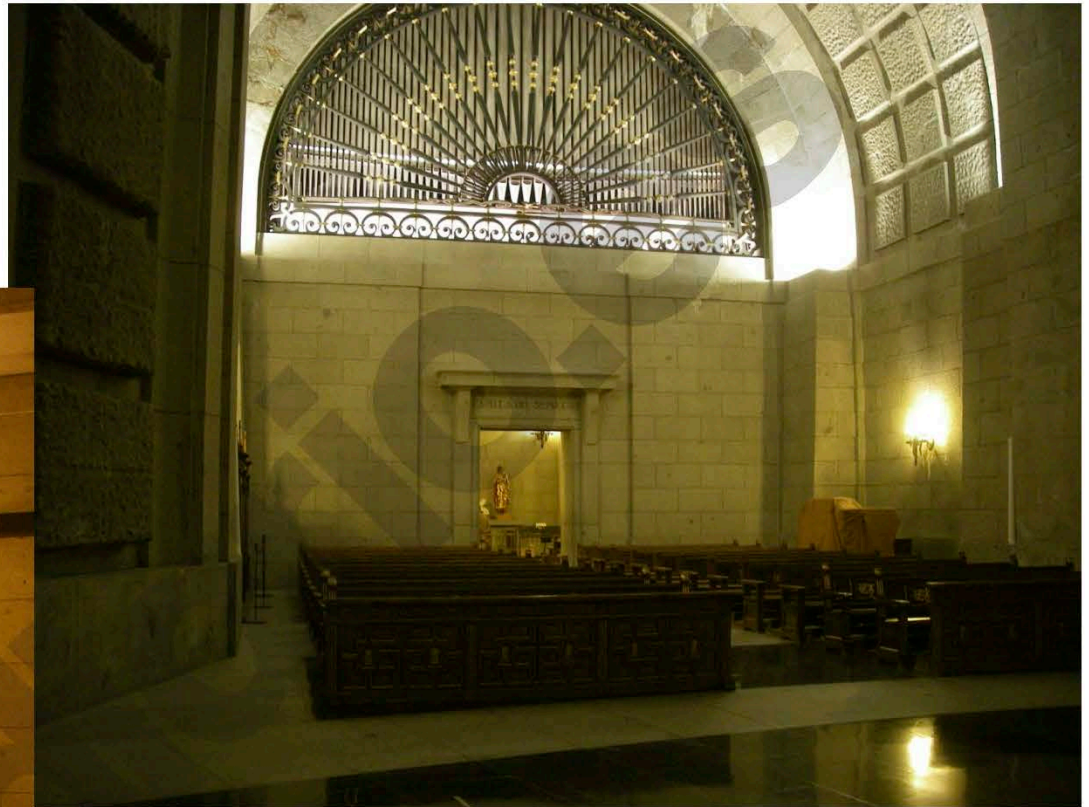

Situada en el lado derecho del altar mayor, se accede por una puerta central, y posteriormente se encuentra una escalera de acceso a niveles superiores.

CAPILLA DEL SEPULCRO

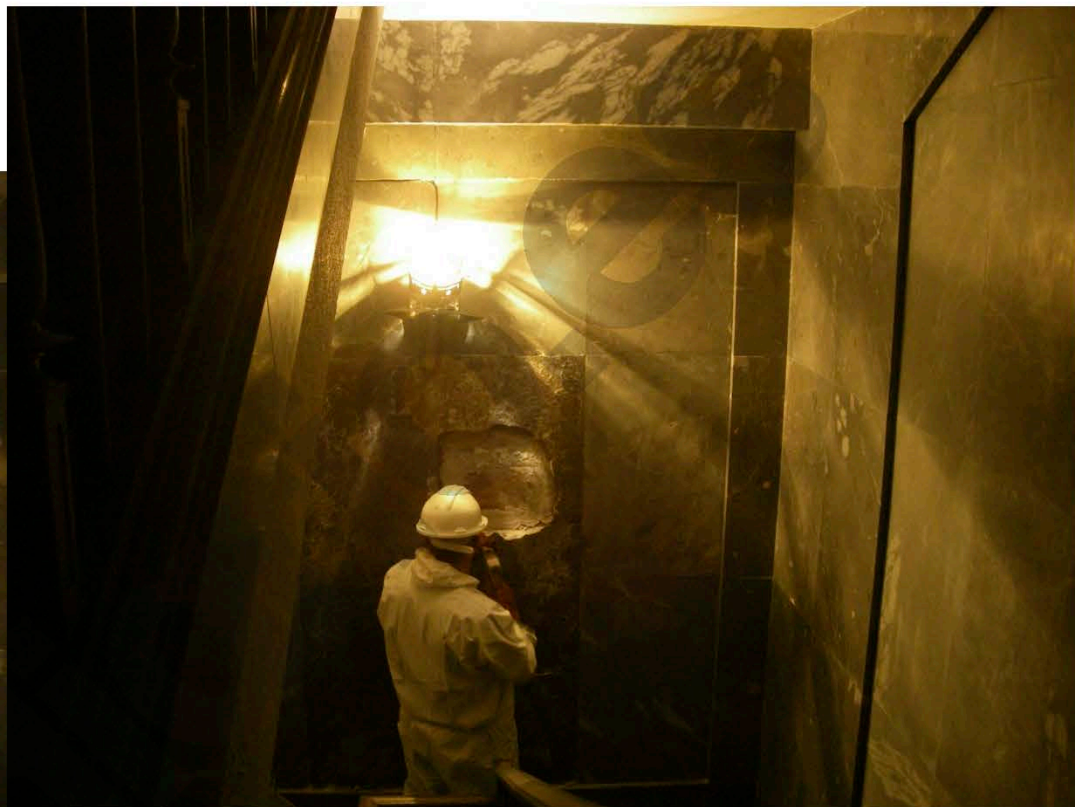

La escalera da paso a tres plantas con descansillos. Los últimos descansillos, 2º y 3º, permanecen intactos, ya que tras la losa de mármol, parece que no hay tabique de ladrillo, al contrario, existe un tabique de hormigón, motivo por el cual no se ha procedido a su apertura. En el primer descansillo, se aprecian dos placas de mármol de color diferentes al resto de paredes, que se ha retirado y deja ver una pared de ladrillo, con lo que se procede a retirar y dejar una oquedad que permita ver el interior.

CAPILLA DEL SEPULCRO



Visión directa del interior del nivel 1º, desde la apertura realizada, a la derecha, se visualiza una viga de hormigón y las traviesas que sujetan el nivel superior, nivel 2º. Se comprueba un columbario, con múltiples huesos en su interior (incontables), no se puede apreciar algún dato de identificación del columbario (es posible que no se pueda ver desde esta perspectiva). El columbario está roto y deformado, saliendo al exterior su contenido. En el columbario contiguo, se aprecia también el mal estado de conservación, se aprecia que no existe ninguna división entre los mismos, y se puede ver la presencia de al menos dos cráneos y una pelvis. Tampoco se aprecia algún rotulo identificativo.

CAPILLA DEL SEPULCRO



El nivel 1º, a la derecha, permite ver el almacenamiento de los columbarios de una forma descontrolada, encontrándose unos sobre otros, calculándose al menos tres o cuatro niveles de altura. No se puede visualizar desde el agujero de la pared, el estado de estos columbarios. En alguno de ellos, se puede apreciar una etiqueta identificativa “Balneario de Mondáriz, Pontevedra....12 o 13” (círculo rojo). También se aprecia una segunda etiqueta identificativa “VALDEMORO 2” (círculo azul), no se lee bien.

CAPILLA DEL SEPULCRO

Se ha intentado (desde la apertura de la pared, y sin entrar en el nivel) ver la posibilidad de localizar un columbario determinado, al tener información del año 1959, de su localización aproximada en este nivel. El resultado ha sido imposible, ya que parece que el columbario se puede encontrar en la primera o segunda fila de altura de columbarios, y es posible que la imagen tomada sea del tercero o cuarto nivel de fila.

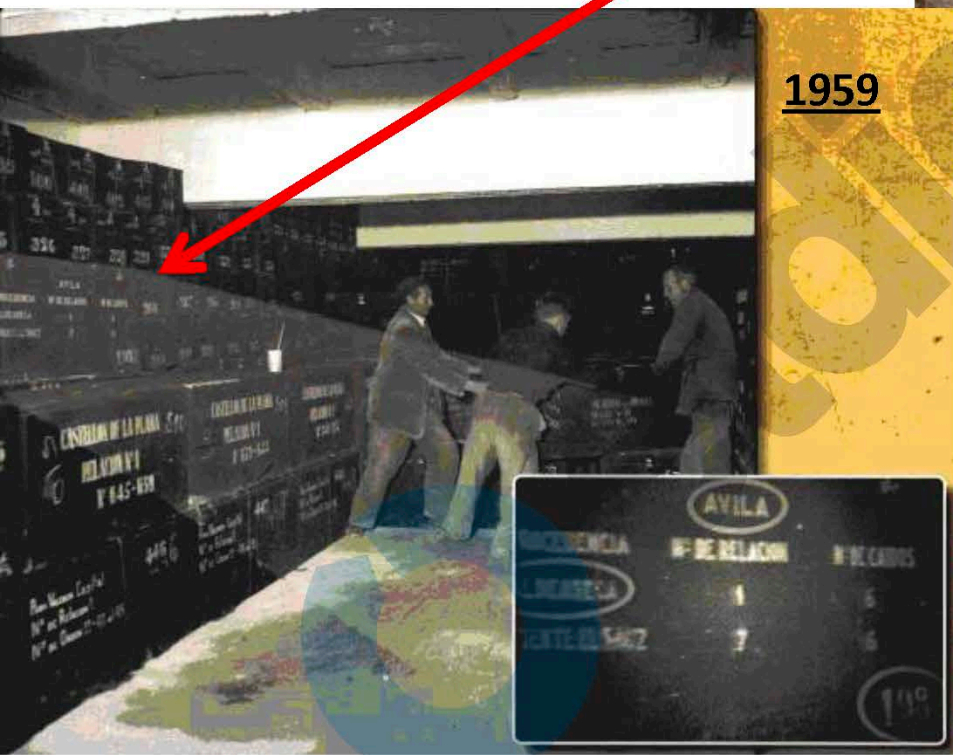

1959

2010

Se aprecian restos de madera de los columbarios rotos, múltiples huesos, alguno de ellos fracturados (desconocemos si son antemortem o posmortem). Se marca con una flecha el lugar dónde podría ser posible la localización de un determinado columbario. Es importante destacar la presencia de columbarios de aspecto metálico (columbario de Valdemoro), siendo en este caso posible el estudio de su interior, también parece que algunos columbarios, a pesar de estar movidos, presenta una aparente integridad.

CAPILLA DEL SEPULCRO

Imagen de la derecha, hoja de registro en la que se identifica el lugar donde se encuentra alojado el columbario originado en Aldeaseca. Se incluye cinco varones y una mujer, todos ellos, desconocidos

Número de Orden	APELLIDOS Y NOMBRES	Datos de procedencia			Fecha de ingreso en el Valle de los Caídos	Columbario núm.	OBSERVACIONES
		Lugar	Relación núm.	Sexo			
268	Desconocido	Dehesa de la Mora	59	M	1948	194	
269	Desconocido	Dehesa de la Mora		M			
270	Desconocido	Dehesa de la Mora		M			
271		Dehesa de la Mora		M			
272		Dehesa de la Mora		M			
273		Dehesa de la Mora		M			
274		Dehesa de la Mora		M			
275		Dehesa de la Mora		M			
276		Dehesa de la Mora		M			
277		Dehesa de la Mora		M			
278		Dehesa de la Mora		M			
279		Dehesa de la Mora		M			
280		Dehesa de la Mora		M			
281		Dehesa de la Mora		M			
282		Dehesa de la Mora		M			
283		Dehesa de la Mora		M			
284		Dehesa de la Mora		M			
285		Dehesa de la Mora		M			
286		Dehesa de la Mora		M			
287		Dehesa de la Mora		M			
288		Dehesa de la Mora		M			
289		Dehesa de la Mora		M			
290		Dehesa de la Mora		M			
291		Dehesa de la Mora		M			
292		Dehesa de la Mora		M			
293		Dehesa de la Mora		M			
294		Dehesa de la Mora		M			
295		Dehesa de la Mora		M			
296		Dehesa de la Mora		M			
297		Dehesa de la Mora		M			
298		Dehesa de la Mora		M			
299		Dehesa de la Mora		M			
300		Dehesa de la Mora		M			
301		Dehesa de la Mora		M			
302		Dehesa de la Mora		M			
303		Dehesa de la Mora		M			
304		Dehesa de la Mora		M			
305		Dehesa de la Mora		M			
306		Dehesa de la Mora		M			
307		Dehesa de la Mora		M			
308		Dehesa de la Mora		M			
309		Dehesa de la Mora		M			
310		Dehesa de la Mora		M			
311		Dehesa de la Mora		M			
312		Dehesa de la Mora		M			
313		Dehesa de la Mora		M			
314		Dehesa de la Mora		M			
315		Dehesa de la Mora		M			
316		Dehesa de la Mora		M			
317		Dehesa de la Mora		M			
318		Dehesa de la Mora		M			
319		Dehesa de la Mora		M			
320		Dehesa de la Mora		M			
321		Dehesa de la Mora		M			
322		Dehesa de la Mora		M			
323		Dehesa de la Mora		M			
324		Dehesa de la Mora		M			
325		Dehesa de la Mora		M			
326		Dehesa de la Mora		M			

Relación de enterramientos colectivos sitios en la provincia de Avila de caídos en nuestra cruzada de liberación, cuyos restos se trasladan al Valle de los Caídos.

dia 23

Municipio	Emplazamiento	Nº de cadáveres.	Observaciones
Aldeaseca.....1948	Sitio de los Aguadillos de la fuente de la Rosa, en finca rústica propiedad de Segunda y Josefa Sanz Diaz.	6	5 varones y 1 mujer
Cepeda de la Mora.....1948	Dehesa de la fonda, sitio de los Calderones	3 o 4	
Fuente el Sauz.....1948	Una fosa en el término municipal Otra fosa idem, idem	5 1	(Eran forasteros y no tienen familia en el Municipio.)
Higuera de Las Dueñas.....1946	Paraje denominado "Somadilla", parte interior del punto de convergencia del camino comarcal de S. Martín de Valdeiglesias a Almadén y Camino de Cenicientos. (Madrid).	3	Murieron el 10 u 11 de Octubre de 1936.
Hoyos del Collado.....1948	Paraje "Los Barreros", próximo al término de Navacerrada de Tormes, margen derecha de la carretera de Barco de Avila a Puerto del Pico.	3	1946 al 1948
Hoyos del Espino.....1948	Paraje de "El Colladillo", margen izquierda de la carretera de Barco de Avila a Puerto del Pico.	2	
El Tiemblo.....1946	1.-Cuesta colorada. 2.-Chorrizo.	6	
Burgohondo.....1946	Cementerio católico municipal.	4	Militianos, 1 mujer.

Avila a 14 de Marzo de 1959
EL GOBERNADOR CIVIL

100ma

A la izquierda, copia que era sellada con la recepción del columbario. Describe número de cuerpos, sexo, lugar en el que estaban emplazados, ciudad de origen y finalmente fecha de salida.

CAPILLA DEL SEPULCRO

Mediante una escalera interna para dependencias del personal, se accede a los niveles superiores, llegando al nivel tercero (aproximadamente). En esa zona, se aprecia una trampilla en el techo de la sala que se encuentra cerrada con un candado.



Retirado el candado, la tapadera cuelga y se puede apreciar la presencia de dos huesos cruzados (fémur y tibia) que se encuentran alojados en la tapadera. Se dejan en esa misma posición, sin desplazarlos en ningún momento.

CAPILLA DEL SEPULCRO

Sin retirar ninguna de las piezas alojadas en la trampilla, se puede apreciar un corrimiento en la pieza del suelo del nivel y que deja ver el contenido del columbario que se encuentra en la parte superior.

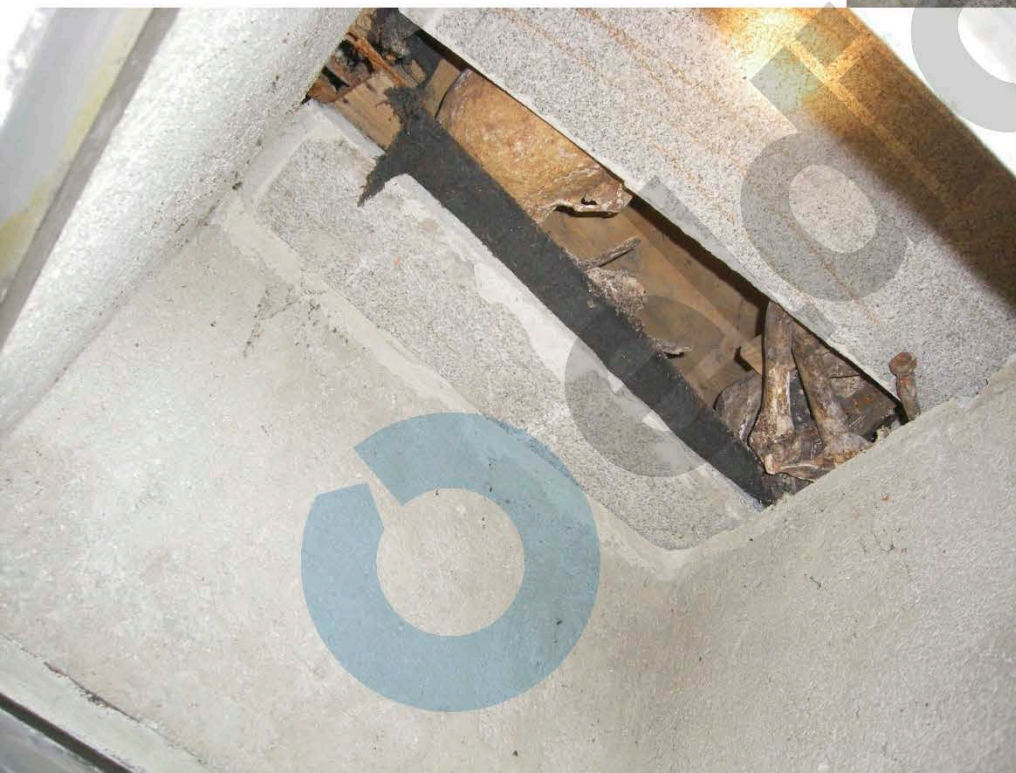

Se visualiza un cráneo, huesos largos. El estado de éstos restos no parece demasiado deteriorado. Conviene recordar que este nivel y los superiores, no han podido ser abiertos por estar clausurados con hormigón.

CRIPTA	NIVEL	RESTOS	COLUMBARIOS
CAPILLA DEL SEPULCRO	1º.	4258	1056
	2º, 3º, 4º Y 5º	14043	5436
	TOTALES	18301	6942

En total, se tienen registrados 18301 personas en esta capilla, que se corresponden a 6942 columbarios. Los restos de primero nivel, suman 4258, los cuales se encuentran alojados en 1056 columbarios, siendo este nivel el único al que se ha tenido acceso, y de una forma muy limitada. Los niveles 2º, 3º, 4º y 5º, no se han podido ver, tan sólo mediante una trampilla en el techo del tercer nivel se ha visualizado parcialmente un columbario, estando el resto óseo en buenas condiciones. En total, se encuentran en estos niveles 14043 restos, correspondientes a 5436 columbarios.

CAPILLAS LATERALES

En la nave central, se encuentran seis capillas laterales, que se encuentran tapadas con un retablo adosado a la pared. Cada una de ellas contiene un número de restos óseos, que figuran en los registros del Valle.

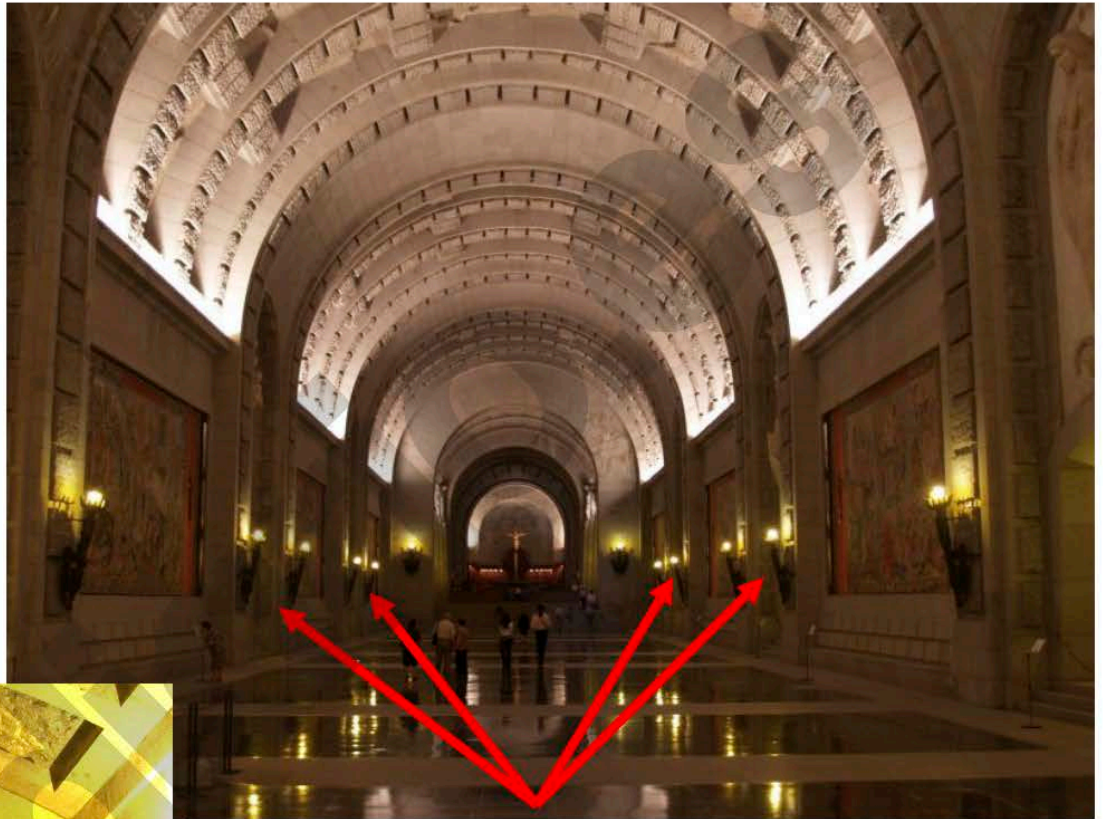

El contenido de la Capilla de África consta, según registros, de 1066 restos y 175 columbarios, localizándose en el primer nivel de la capilla, el columbario número 10672. En dicho columbario, figura la presencia de 10 cuerpos.

CAPILLAS LATERALES

Monumento Nacional de la Santa Cruz del Valle de los Caídos Reg. n.º 31.285
Columbario n.º 10.672
C. Virgen de Africa, Piso 1º

Canales Jorge D. Fidel
Apellidos Nombre

Nacido en día mes año

Nombre del padre Nombre de la madre

Profesión

Fallecido en día mes año
Guerra 30 Diciembre 1.968

a consecuencia de Fecha de inhumación en el Valle
Griñón 8 Enero 1.937

Lugar de procedencia y fecha de inhumación en él

Relación n.º 474

En la ficha elaborada por el personal del Valle de los Caídos, figura con el registro nº31285, columbario nº 10672, una persona que falleció el día 8/1/1937 a consecuencia de "GUERRA", siendo traído sus restos desde Griñón, hasta el Valle para su inhumación el día 30/12/1968, en la Capilla Virgen de África, piso ó nivel 1º.

CRIPTA	NIVEL	RESTOS	COLUMBARIOS
CAPILLA DE LA INMACULADA	1º, 2º Y 3º	2227	296
CAPILLA VIRGEN DE ÁFRICA	1º, 2º Y 3º	1066	175
CAPILLA DEL CARMEN	1º Y 2º	1401	189
CAPILLA DEL CARMEN ??	1º Y 2º	305	72
CAPILLA DEL PILAR		1	1
CAPILLA DEL LORETO		??	??
	TOTALES	5000	733

Datos de restos y columbarios que figuran en los registros de cada una de las capillas. Ninguna de estas capillas ha sido vista en su interior, por lo tanto se desconoce su contenido. Según nos han comunicado, al realizarse el vaciado de los niveles 1º y 2º de la Capilla del Santísimo, se introdujeron restos en alguna de ellas, pero se desconoce el alcance real de lo trasladado.

		VISITADOS	NO VISTOS
RESTOS ÓSEOS		15073	19043
COLUMBARIOS		4454	6169

Cifras aproximadas, ya que la posibilidad de realizar un cotejo real y efectivo es imposible, será necesario, ampliar la vía de penetración a los diferentes niveles, y visualizar la totalidad de las capillas que no han sido abiertas.